

Friday, 06 April 2018

Sinarmas Investment Research

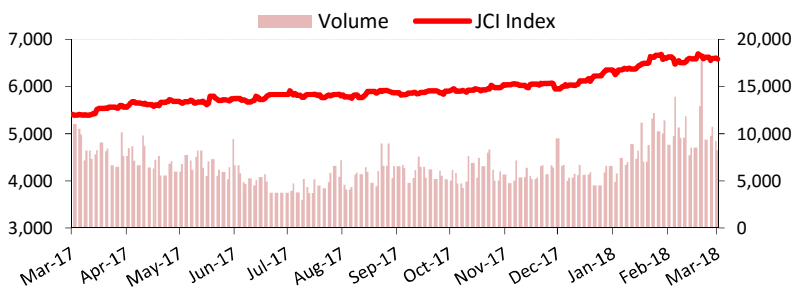

IHSG naik sebanyak 26.1 poin (0.42%) ke level 6183.23. Sementara LQ45 naik sebanyak 4.8 poin (0.48%) ke level 1008.46. Foreign net sell sebesar Rp 430.2 miliar.

#### Today's Market:

- IHSG diperkirakan bergerak melemah hari ini. Sentimen negatif kembali datang dari global dimana Trump merencanakan tambahan USD 100 miliar tariff untuk produk China.
- Bursa AS ditutup menguat pada perdagangan Kamis (05/04) karena pasar menilai kekhawatiran terhadap trade war sudah agak berlebihan. Mata uang rupiah bergerak melemah terhadap dollar AS di level Rp 13,780. Untuk harga crude oil stabil di level USD 63.08 per barrel, dan harga batubara kembali naik ke level 94.15 per juta ton. 10Yr Government Bonds Yield stabil di level 6.60%.
- Dari dalam negeri, BI memperkirakan konsumsi rumah tangga kuartal I/2018 diperkirakan mencapai 4.95%. BI juga memperlonggar kebijakan moneter dengan menaikkan porsi giro wajib minimum (GWM) rata-rata dalam rupiah bagi bank umum konvensional (BUK) dari 1,5% menjadi 2%. Selain itu, jasa giro rupiah GWM bagi BUK kini ditiadakan. Kebijakan ini berlaku mulai 16 Juli 2018.
- Sehubungan dengan emiten, WSBP akan mendistribusikan dividen pada 8 Mei 2018 dengan rasio dividen sebesar 75% atau setara Rp 750,24 miliar dari laba bersih 2017 (Rp 30,6 per lembar). BBKA memutuskan membagikan dividen dengan payout ratio sebanyak 27% dari laba 2017 yang sebesar Rp 23,3 triliun. Nilai dividen yang ditebar sekitar Rp 6,29 triliun atau setara Rp 255 per saham.
- Secara teknikal indeks hari Jumat (06/04), IHSG diprediksi bergerak di kisaran 6155-6204.

**Top Buy:** TLKM, BJTM, WSKT, INTIP

IDX Statistics	Closing
JCI	6,183.23
Transaction Value Regular Market (IDR tn)	4.591
Transaction Volume Regular Market (mn shares)	6,206
Foreign Net Buy (Sell) (IDR bn)	(430)
Foreign Net Buy (Sell)	(180)
Total Market Capitalization (IDR tn)	6,902.95

Other Indices	Closing	1-Day Chg (%)	YTD Chg (%)
LQ45	1008.46	0.48	(6.57)
EIDO	26.94	(150)	(5.24)
IDX	23.63	(113)	(4.87)
DOW JONES	24,505.22	0.99	(0.87)
S&P 500	2,662.84	0.69	(0.40)
NASDAQ	7,076.55	0.49	2.51
FTSE	7,199.50	2.35	(6.35)
NIKKEI	21,645.42	153	(4.92)
HANG SENG	29,518.69	(2.19)	(134)
STRAITS TIMES	3,405.65	197	0.08
KLSE	1,836.13	1.11	2.19

Currency Spot Rate	Rate (IDR)	1-Day Chg (%)	YTD Chg (%)
USD/IDR	13,780.00	0.11	164
EUR/IDR	16,866.33	(0.26)	3.92
JPY/IDR	128.48	(0.26)	6.44
SGD/IDR	10,457.94	(0.29)	3.03
AUD/IDR	10,577.03	(0.40)	(0.03)
GBP/IDR	19,287.49	(0.57)	5.16

Commodities	Price	Last Transaction	YTD Chg (%)
Crude Oil (USD/barrel)	63.08	8:01:35 AM	4.42
Coal (USD/mn tons)	94.15	4/5/2018	(6.60)
Natural Gas (USD/mmBtu)	2.68	8:01:14 AM	(9.18)
Gold (USD/ounce)	1,332.36	8:11:38 AM	2.27
Nickel (USD/mn tons)	13,270.00	8:11:00 AM	4.00
Tins (USD/mn tons)	21,050.00	8:10:55 AM	5.12
CPO (MYR/mn tons)	2,442.00	4/5/2018	(0.08)
Rubber (JPY/kg)	170.50	7:26:36 AM	(6.99)
Wheat (USD/bushel)	463.75	8:01:19 AM	8.61
Corn (USD/bushel)	385.00	8:01:19 AM	9.76

Source: Bloomberg, Sinarmas Investment Research

## Daily Corporate and Industry News

---

Konsumsi rumah tangga kuartal I/2018 diperkirakan mencapai 4.95% oleh Asisten Gubernur Kepala Departemen Kebijakan Ekonomi dan Moneter Bank Indonesia (BI) Dody budi Waluyo. Source: Bisnis Indonesia

Output minyak OPEC turun ke level terendah dalam 11 bulan pada Maret sebesar 32.19 juta barrel per hari, 90.000bph lebih rendah dari bulan Februari. Hal ini disebabkan oleh penurunan ekspor Angola, penurunan output venezuela, dan pemberhentian kerja Libya. Source: Bisnis Indonesia

Perang dagang Amerika dan China mendorong export kedelai dari Brasil hingga menjadi eksportir kedelai terbesar dunia. China menguasai hampir 70% total kedelai dari Brasil hingga harga kedelai per naik 63% jadi US\$1,17 per bushel. Source: Bisnis Indonesia

Bank Indonesia memperlonggar kebijakan moneter dengan menaikkan porsi giro wajib minimum (GWM) rata-rata dalam rupiah bagi bank umum konvensional (BUK) dari 1,5% menjadi 2%. Selain itu, jasa giro rupiah GWM bagi BUK kini ditiadakan. Kebijakan ini berlaku mulai 16 Juli 2018. Source: Investor Daily

Survei Konsumen Bank Indonesia menyebutkan optimisme konsumen menurun pada Maret 2018 dibanding Februari 2018 karena dipicu menurunnya keyakinan konsumen terhadap ketersediaan lapangan kerja. Source: IQPlus

Kementerian Perdagangan (Kemendag) akan mewajibkan seluruh pedagang beras di pasar tradisional untuk menjual beras medium mulai pertengahan bulan ini. Apabila di daerah tersebut tidak memiliki stok, beras medium maka pemerintah akan menyediakan yaitu melalui Bulog, dengan harga patokan yaitu Harga Eceran Tertinggi (HET). Source: Investor Daily

Menteri Badan Usaha Milik Negara (BUMN) Rini Soemarno menargetkan pekerjaan konstruksi Kereta Api (KA) Cepat Jakarta-Bandung dilakukan secara masif di 21 titik kritis mulai awal Mei 2018. Selain itu, pembebasan lahan ditargetkan rampung pada akhir Mei 2018. Hingga 2017, China Railway Corporation (CRC) telah berhasil menyelesaikan 25.000 km jalur KA cepat. Source: Investor Daily

Industri petrokimia mencemaskan lonjakan impor produk hilir, yakni plastik dan produk dari plastik, yang mulai terjadi. Asosiasi Industri Olefin, Aromatik, dan Plastik Indonesia (Inaplas) menduga kenaikan itu disebabkan oleh kebijakan pemeriksaan barang di luar pelabuhan (postborder) yang digulirkan awal 2018. BPS mencatat selama Januari-Februari 2018, impor plastik dan produk dari plastik mencapai US\$ 1,4 miliar, melonjak 22,58% dari periode sama tahun lalu US\$ 1,163 miliar. Source: Investor Daily

Pameran otomotif, Indonesia International Motor Show (IIMS) 2018 di JIExpo Kemayoran, Jakarta, 19-29 April 2018 akan menampilkan jajaran mobil listrik. Ini merupakan bentuk dukungan terhadap program pengembangan mobil listrik pemerintah yang menargetkan penjualan mobil listrik 400 ribu unit pada 2025. Turut hadir mobil listrik asal Amerika Serikat, Tesla S100. Source: Investor Daily

Bank Central Asia (BBCA) melalui Rapat Umum Pemegang Saham Tahunan Kamis (5/4), memutuskan membagikan dividen dengan payout ratio sebanyak 27% dari laba 2017 yang sebesar Rp 23,3 triliun. Nilai dividen yang ditebar sekitar Rp 6,29 triliun atau setara Rp 255 per saham. Source : Kontan

Bank Rakyat Indonesia Agroniaga (AGRO) memutuskan pembagian dividen sebanyak ±40% dari perolehan laba bersih tahun buku 2017. Total dividen yang dibagikan akan mencapai Rp 53 miliar. Tahun 2017, BRI Agro membukukan kenaikan laba bersih sebesar 36% menjadi Rp 140 miliar, dibandingkan dengan tahun sebelumnya Rp 103 miliar. Source: Investor Daily

Matahari Putra Prima (MPPA) menambah modal baru sebesar Rp 800 miliar untuk mendukung strategi perseroan yang sedang tinggal landas memasuki era transformasi total dan menjalankan strategi pertumbuhan baru. Perseroan mengumumkan pengangkatan Elliot J Dickson dan Djamel Derguini masing-masing sebagai chief executive officer (CEO) dan president perseroan. Source: Investor Daily

## Daily Corporate and Industry News

---

Mas Murni Indonesia Tbk (MAMI) meraih pendapatan Rp112,61 miliar hingga 31 Desember 2017 naik dari pendapatan Rp86,59 miliar di periode sama tahun sebelumnya. Laba usaha naik menjadi Rp36,29 miliar dibandingkan laba usaha Rp28,63 miliar tahun sebelumnya. Source: IQPlus

PP Presisi (PPRE) pada tahun 2018 membidik pendapatan Rp. 4,9 triliun dan laba bersih sekitar Rp 434,0 miliar, target tahun ini masing - masing naik 169,23% dan 130,48% dibandingkan dengan tahun 2017. Source : Kontan

Tiphone Mobile Indonesia (TELE) tahun ini menargetkan pendapatan sebesar Rp 31 triliun atau naik 11,07% year on year (yoy) dengan target laba neto tahun berjalan yang dapat diatribusikan kepada pemilik entitas induk Rp 385 miliar - Rp 400 miliar, sementara realisasi laba bersih 2017 mencapai Rp 417,59 miliar. Source : Kontan

Waskita Beton Precast Tbk (WSBP) menetapkan rasio dividen sebesar 75% atau setara Rp 750,24 miliar dari laba bersih 2017, sebagai dividen tunai kepada pemegang saham. Adapun nilai yang ditetapkan sebesar Rp 30,6 per lembar setelah proses pembelian kembali (buyback) 6,6% saham. Dividen akan didistribusikan pada 8 Mei 2018 mendatang. Sementara sebesar 5% dari laba bersih atau sebesar Rp 50,01 miliar akan digunakan sebagai cadangan kas. Source: Investor Daily

Metropolitan Land (MTLA) menganggarkan capital expenditure (CAPEX) sebesar Rp600 mmiliar di tahun 2018 untuk pembelian cadangan lahan dan pengembangan proyek baru. Di tahun 2017 MTLA mencatat kenaikan pendapatan dan laba bersih sebesar 10,6% dan 66,8% dari tahun 2016. Source: Bisnis Indonesia

Waskita Beton Precast (WSBP), Tiphone Mobile Indonesia (TELE), Indosat (ISAT), mengkaji opsi penerbitan medium term notes (MTN) untuk pendanaan perseroan senilai total Rp4,2 triliun. Source: Bisnis Indonesia

Japfa Comfeed Indonesia (JPFA) mengalokasikan Rp 1 triliun yang berasal dari belanja modal atau capital expenditure (capex) untuk melakukan modernisasi kandang di lini bisnis pembibitan ayam. Secara total, belanja modal JPFA tahun 2018 direncanakan mencapai Rp 2,5 triliun, meningkat 63% dari alokasi tahun 2017. Source : Kontan

PP Presisi (PPRE) berdasarkan Rapat Umum Pemegang Saham Tahunan kemarin, menyetujui pembagian dividen tunai sebesar Rp 5,52 unit saham untuk buku tahun 2017 dengan total nilai dividen tunai yang mereka bagikan sebesar Rp 56,4 miliar atau 29,95% dari laba bersih tahun lalu yakni Rp 188,3 miliar. Source : Kontan

BRI Syariah berencana akan go public dengan menawarkan saham perdana atau initial public offering (IPO) di rentang Rp 505 - Rp 650 per saham dengan jumlah 2,62 miliar unit saham atau 27% dari modal ditempatkan setelah IPO. BRI Syariah berencana menggunakan 80% dana hasil IPO untuk meningkatkan penyaluran pembiayaan syariah, 12,5% untuk pengembangan sistem teknologi informasi, dan 7,5% untuk pengembangan jaringan. Source : Kontan

Bank Tabungan Pensiun Nasional Syariah (BTPN Syariah) bermaksud menggelar initial public offering (IPO) dengan menerbitkan 770,37 juta unit saham atau setara 10% modal ditempatkan dan disetor dengan penawaran harga IPO di rentang Rp 900 - Rp 980 per saham. Source : Kontan

## World Equity Indices

### WORLD EQUITY INDICES

NO	TICKER	52-WEEK		CHANGE YTD		PER (x)		PBV (x)		MARKET CAP (Bn)	
		HIGH	LOW	POINT	%	2017	2018E	2017	2018E	Domain Currency	USD
<b>America</b>											
1	INDU Index	26,616.71	20,379.55	(214.00)	(0.87)	20.60	16.59	3.88	3.77	6,672.37	6,672.37
2	SPX Index	2,872.87	2,328.95	(10.77)	(0.40)	22.27	17.06	3.30	3.18	23,560.40	23,560.40
3	CCMP Index	7,637.27	5,805.15	173.16	2.51	37.98	21.60	3.80	3.40	11,126.89	11,126.89
4	SPTSX Index	16,421.42	14,785.78	(853.08)	(5.26)	19.85	15.24	1.91	1.89	2,352.71	1,841.65
5	MEXBOL Index	51,772.37	45,785.41	(1,402.67)	(2.84)	19.39	16.70	2.65	2.58	5,872.11	323.59
<b>Europe</b>											
6	SX5E Index	3,708.82	3,261.86	(74.01)	(2.11)	18.25	13.75	1.63	1.65	2,862.40	3,502.44
7	UKX Index	7,792.56	6,866.94	(488.27)	(6.35)	23.14	13.57	1.97	1.96	1,995.05	2,790.68
8	CAC Index	5,567.03	4,980.41	(35.89)	(0.68)	18.17	14.54	1.60	1.61	1,495.70	1,830.14
9	DAX Index	13,596.89	11,726.62	(612.45)	(4.74)	19.01	12.85	1.86	1.87	1,158.60	1,417.66
10	IBEX Index	11,184.40	9,327.60	(303.00)	(3.02)	15.07	12.87	1.47	1.48	617.58	755.67
11	FTSEMIB Index	24,050.15	19,442.71	1,116.16	5.11	27.43	12.79	1.18	1.19	527.23	645.11
12	AEX Index	572.81	505.92	(4.09)	(0.75)	18.78	15.38	1.90	1.90	649.03	794.16
13	SMI Index	9,616.38	8,491.61	(639.27)	(6.81)	24.59	15.33	2.59	2.54	1,065.23	1,106.39
<b>Asia/Pacific</b>											
14	AS51 Index	6,150.00	5,629.80	(276.32)	(4.56)	17.90	15.50	2.09	2.02	1,699.12	1,305.10
15	AS30 Index	6,256.50	5,670.70	(279.32)	(4.53)	18.90	15.94	2.00	1.93	1,855.57	1,425.26
16	SHSZ300 Index	4,403.34	3,312.89	(176.00)	(4.37)	16.63	12.79	2.05	1.93	28,473.80	4,506.35
17	SHASHR Index	3,757.20	3,158.89	(184.41)	(5.32)	16.84	12.19	1.79	1.72	32,129.84	5,084.96
18	SZASHR Index	2,140.56	1,734.00	(70.89)	(3.57)	29.07	19.60	3.12	3.01	22,989.86	3,638.44
19	HSI Index	33,484.08	23,723.87	(400.46)	(1.34)	13.72	11.39	1.39	1.32	19,139.93	2,438.55
20	HSCEI Index	13,962.53	9,882.17	148.11	1.26	9.15	7.77	1.05	1.00	12,392.60	1,578.90
21	SENSEX Index	36,443.98	29,241.48	(460.03)	(1.35)	24.53	17.79	3.11	2.82	58,993.73	909.87
22	NIFTY Index	11,171.55	9,075.15	(205.55)	(1.95)	23.76	17.28	3.11	2.82	74,698.02	1,152.08
23	JCI Index	6,693.47	5,577.49	(172.43)	(2.71)	24.17	15.75	2.57	2.44	6,902,945.79	501.41
24	LQ45 Index	1,132.92	916.85	(70.93)	(6.57)	21.08	16.64	3.39	3.24	4,493,863.94	326.42
25	KSE100 Index	53,127.24	37,736.73	6,089.34	15.05	9.04	10.33	1.48	1.62	8,097.27	69.99
26	NKY Index	24,129.34	18,224.68	(1,119.52)	(4.92)	19.39	15.68	1.89	1.80	379,416.35	3,531.75
27	NEY Index	376.09	290.58	(18.99)	(5.31)	16.02	13.37	1.38	1.31	43,1968.54	4,020.93
28	TPX Index	1,911.31	1,452.15	(92.95)	(5.11)	16.34	13.68	1.41	1.35	650,293.25	6,053.18
29	FBM KLCI Index	1,880.56	1,708.48	39.32	2.19	16.40	16.29	1.67	1.66	1,111.77	287.55
30	NZSE Index	1,539.52	1,320.52	(22.10)	(1.46)	19.27	21.40	2.03	2.03	122.09	88.72
31	PCOMP Index	9,078.37	7,493.96	(536.26)	(6.27)	22.99	17.81	2.51	2.40	9,811.20	188.67
32	FSSTI Index	3,611.69	3,113.90	2.73	0.08	11.09	13.65	1.22	1.18	571.00	433.79
33	KOSPI Index	2,607.10	2,117.82	(29.97)	(1.21)	13.18	9.48	1.05	1.04	1,567,020.80	1,475.50
34	TWSE Index	11,270.18	9,622.25	178.67	1.68	15.57	13.88	1.75	1.73	32,349.61	1,106.76
35	SET Index	1,852.51	1,531.68	(13.79)	(0.79)	18.91	15.69	2.08	2.04	17,435.87	557.79
36	SET50 Index	1,223.67	976.94	12.07	1.06	17.53	15.53	2.26	2.22	11,768.79	376.49
37	VNINDEX Index	1,200.71	705.55	208.93	21.23	18.78	20.19	2.81	3.04	3,237,541.38	142.03

Source: Bloomberg, Sinarmas Investment Research

## LQ45

### LQ45 Index

LQ45 Index	5-Apr-18	52-WEEK		CHANGE YTD		PER (x)		PBV (x)		MARKET CAP (Bn)
		HIGH	LOW	POINT	%	2017	2018E	2017	2018E	
1 ADHI IJ	2,120	2,510	1,705	235	12.47	13.02	9.51	1.15	1.13	7,549.00
2 ADRO IJ	2,020	2,650	1,395	160	8.60	9.06	8.63	1.26	1.25	64,611.64
3 AKRA IJ	5,525	8,025	5,400	(825)	(12.99)	28.11	18.36	3.37	2.60	22,171.25
4 ANTM IJ	800	960	595	175	28.00	109.95	61.12	0.81	1.06	19,224.61
5 ASII IJ	7,600	9,350	7,050	(700)	(8.43)	17.78	14.54	2.72	2.21	307,675.00
6 BBKA IJ	23,050	24,700	16,700	1,150	5.25	23.17	21.83	4.11	3.81	568,297.96
7 BBNI IJ	8,200	10,175	6,075	(1,700)	(17.17)	13.56	9.72	1.87	1.42	152,918.98
8 BBRI IJ	3,470	3,920	2,485	(170)	(4.67)	15.34	12.98	2.67	2.30	428,009.96
9 BBTN IJ	3,540	3,890	2,140	(30)	(0.84)	12.49	10.42	1.75	1.50	37,488.60
10 BJBR IJ	2,030	2,990	1,925	(370)	(15.42)	19.20	12.24	2.31	1.84	19,683.47
11 BMRI IJ	7,650	9,050	5,700	(350)	(4.38)	18.09	14.31	2.24	1.88	357,000.00
12 BMTR IJ	545	755	478	(45)	(7.63)	-	-	0.88	-	7,738.25
13 BRPT IJ	2,290	2,720	1,375	30	1.33	22.34	18.48	2.16	1.41	31,967.91
14 BSDE IJ	1,735	1,965	1,560	35	2.06	6.62	10.92	1.29	1.22	33,393.02
15 BUMI IJ	280	462	166	10	3.70	2.57	2.54	-	-	18,305.44
16 EXCL IJ	2,570	4,060	2,340	(390)	(13.18)	85.16	29.65	1.46	1.23	27,468.06
17 GGRM IJ	73,150	86,400	61,925	(10,650)	(12.71)	20.80	16.72	3.82	2.99	140,747.04
18 HMSP IJ	4,020	5,550	3,350	(710)	(15.01)	43.54	33.42	16.13	12.75	467,598.67
19 ICBP IJ	8,200	9,275	7,975	(700)	(7.87)	27.31	22.86	5.31	4.42	95,627.65
20 INCO IJ	2,980	3,890	1,835	90	3.11	-	15.46	1.16	1.36	29,610.29
21 INDF IJ	7,125	9,000	6,975	(500)	(6.56)	16.07	13.56	2.15	1.83	62,560.54
22 INDY IJ	3,740	4,630	690	680	22.22	3.50	6.97	1.27	1.36	19,486.12
23 INTP IJ	17,150	23,950	15,550	(4,800)	(21.87)	43.45	27.10	3.29	2.39	63,133.12
24 JSMR IJ	4,570	6,775	4,400	(1,830)	(28.59)	21.11	16.24	3.08	1.91	33,168.47
25 KLBF IJ	1,550	1,795	1,390	(140)	(8.28)	32.96	27.82	5.96	4.93	72,656.44
26 LPKR IJ	484	850	466	(4)	(0.82)	13.19	10.94	0.52	0.57	11,174.19
27 LPPF IJ	11,075	15,950	8,475	1,075	10.75	15.29	15.40	12.53	9.38	32,315.94
28 MNCN IJ	1,440	2,050	1,200	155	12.06	11.78	11.83	1.86	1.84	20,557.59
29 MYRX IJ	150	198	101	40	36.36	-	-	-	-	13,005.48
30 PGAS IJ	2,380	2,860	1,365	630	36.00	20.77	15.72	0.99	1.23	57,694.79
31 PTBA IJ	3,230	3,480	1,810	770	31.30	5.79	9.19	1.91	2.21	37,211.73
32 PTPP IJ	2,760	3,510	2,250	120	4.55	11.26	10.02	1.43	1.35	17,111.72
33 PWON IJ	635	725	540	(50)	(7.30)	17.62	13.90	3.20	2.42	30,581.35
34 SCMA IJ	2,660	3,010	1,935	180	7.26	27.24	23.11	9.30	8.20	38,893.46
35 SMGR IJ	11,000	11,775	8,600	1,100	11.11	29.14	24.68	2.03	2.10	65,246.72
36 SRIL IJ	334	414	282	(46)	(12.11)	7.66	4.85	1.18	0.93	6,831.03
37 SSMS IJ	1,430	1,795	1,365	(70)	(4.67)	18.15	13.75	3.54	2.97	13,620.75
38 TLKM IJ	3,680	4,840	3,520	(760)	(17.12)	19.86	15.04	4.74	3.53	370,943.99
39 TPIA IJ	6,050	6,675	4,140	50	0.83	23.81	21.97	4.74	4.31	107,892.80
40 TRAM IJ	372	432	69	174	87.88	-	-	-	-	18,462.87
41 UNTR IJ	32,200	40,500	22,875	(3,200)	(9.04)	17.84	13.46	2.91	2.36	120,110.35
42 UNVR IJ	50,025	58,100	44,325	(5,875)	(10.51)	60.89	48.71	82.44	64.85	381,690.75
43 WIKA IJ	1,730	2,430	1,490	180	11.61	9.47	10.66	1.17	1.11	15,518.02
44 WSBP IJ	446	530	336	38	9.31	10.56	9.05	1.47	1.28	11,757.08
45 WSKT IJ	2,590	3,150	1,775	380	17.19	5.30	9.12	2.14	1.81	35,156.41

Source: Bloomberg, SinarMas Investment Research

## Macro data

### Sectors

Description	1-Day (%)	5-Days (%)	1-Month (%)	YTD (%)
Property	0.57	186	(3.44)	2.86
Basic Industry	148	146	(1.67)	8.39
Trade	0.15	126	(2.68)	(0.61)
Finance	(0.44)	(166)	(4.46)	(2.35)
Miscellaneous Industry	0.48	5.69	(5.13)	(7.06)
Consumer	0.46	0.77	(7.00)	(9.31)
Infrastructure	164	2.73	(7.07)	(9.00)
Agriculture	0.02	0.16	(0.79)	5.16
Mining	144	121	(5.57)	15.73

### Economic Indicators

Economic Parameters	Mar-18	Feb-18
Inflation YTD (in %)	0.99	3.25
Inflation YoY (in %)	3.40	3.18
Inflation MoM (in %)	0.20	0.17
Foreign Reserves (in USD bn)	128.06	131.98

FOREX	Spot Rate	1-Day (%)	1-Month (%)	YTD (%)
USD/IDR	13,781.00	(0.10)	(0.04)	(1.64)
USD/CNY	6.30	(0.21)	0.73	3.23
USD/EUR	0.82	(0.11)	1.24	(2.03)
USD/JPY	107.05	0.32	(0.86)	5.27
USD/SGD	1.32	(0.03)	(0.04)	1.47
USD/AUD	1.30	0.07	1.95	1.66
USD/GBP	0.71	(0.06)	(0.88)	(3.58)

Lending and Deposit Rates	(in %)
JIBOR (in IDR)	5.88
LIBOR (in GBP)	1.02
SIBOR (in USD)	1.46
Indonesia 5-Year Government Bonds Yield	5.96
Indonesia 10-Year Government Bonds Yield	6.60



## State Budget

INDICATOR	2016	2017	2018
	LKPP	APBNP	RAPBN
GDP Growth (% YoY)	5,0%	5,2%	5,4%
Exchange rate (USD/IDR)	13307	13300	13500
Inflation (% YoY)	3%	4,3%	3,5%
3 Months SPN (%)	5,7%	5,2%	5,3%
Indonesian Crude Oil (USD/barrel)	40	45	48
Oil Lifting ( thousands barrel/day)	829	815	800
Gas Lifting (thousands, BOE/day)	1.18	1.15	1.2
Total State Budget (in IDR trillion)	1556	1714	1878

## Upcoming IPO

Company	Business	IPO Price (Rp)	Issued Shares (Mn)	Offering Date (2017)	Listing	Underwriter
Indah Prakarsa Sentosa Tbk			200.0			
Bank Tabungan Pensiunan Nasional Syariah Tbk			770.4	18/04/2018-20/04/2018	26/04/2018	
Dafam Property			400.0	18/03/2018-20/04/2018	27/04/2018	
Gihon Telekomunikasi Indonesia Tbk			200.0	28/03/2018-03/04/2018	09/04/2018	

## Dividend

Stock	DPS (Rp)	Status	Cum Date	Ex Date	Recording	Payment
WEGE	5.91		03/04/2018	04/04/2018	06/04/2018	27/04/2018
BBTN	57.175942		02/04/2018	03/04/2018	05/04/2018	24/04/2018
ITMG	1840		02/04/2018	03/04/2018	05/04/2018	20/04/2018
BBRI	106.746871		29/03/2018	02/04/2018	04/04/2018	25/04/2018
BMRI	199.025516		28/03/2018	29/03/2018	03/04/2018	20/04/2018
BBNI	255.555488		27/03/2018	28/03/2018	02/04/2018	20/04/2018
BDMN	134.44		27/03/2018	28/03/2018	02/04/2018	18/04/2018
WTON	12.13		26/03/2018	27/03/2018	29/03/2018	20/04/2018
WOMF	15.5		22/03/2018	23/03/2018	27/03/2018	18/04/2018

## Rights Issue

Ticker	Ratio	Price (Rp)	Cum Date	EX Date	Trading
RBMS	69 : 19	216	23/03/2018	26/03/2018	02/04/2018 - 06/04/2018
BPFI	100 : 791	500	19/03/2018	20/03/2018	26/03/2018 - 09/04/2018

## Picks of The Day

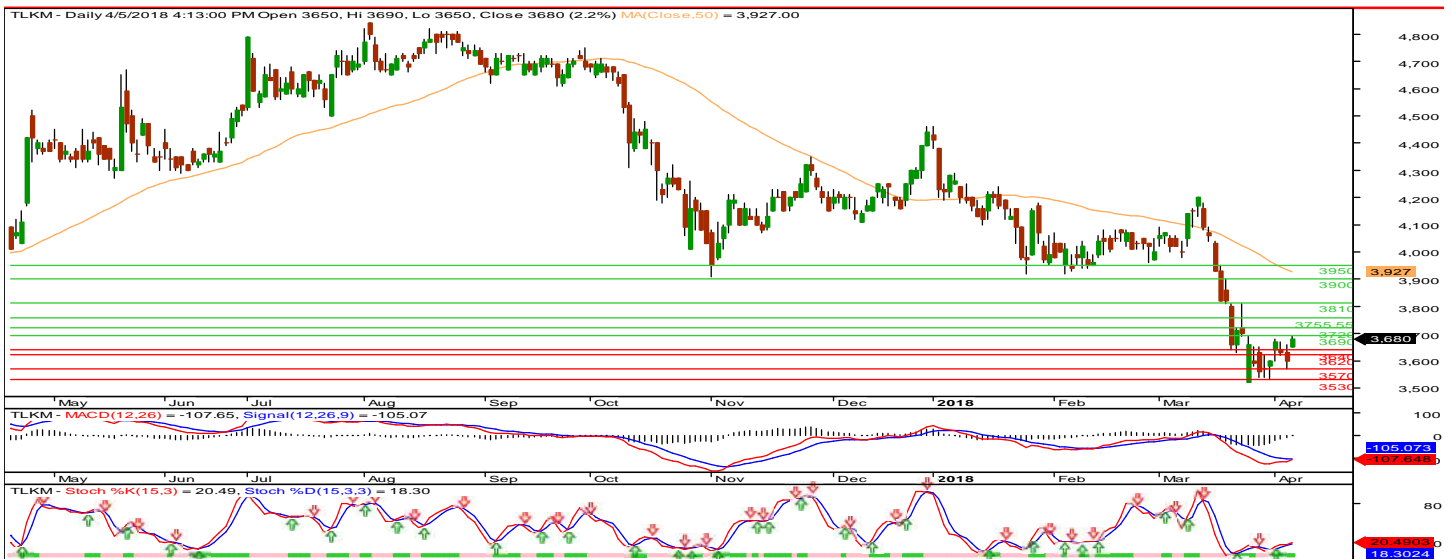

TLKM : TRADING BUY

TLKM telah berhasil break Resistance 3.690 dan berpeluang melanjutkan penguatan dan menguji Resistance 3.720, 3.755 dan 3.810 dalam jangka pendek. Namun, jika TLKM gagal break Resistance 3.720 maka TLKM akan mencoba break Support 3.690 dan 3.640. TLKM dilihat dari Indikator MACD mengindikasikan pola Golden Cross.

Entry point : 3.680 — 3.690  
 Exit point : 3.720 (1.1%), 3.755 (2.0%)  
 Stop Loss : 3.640 (-1.1%)

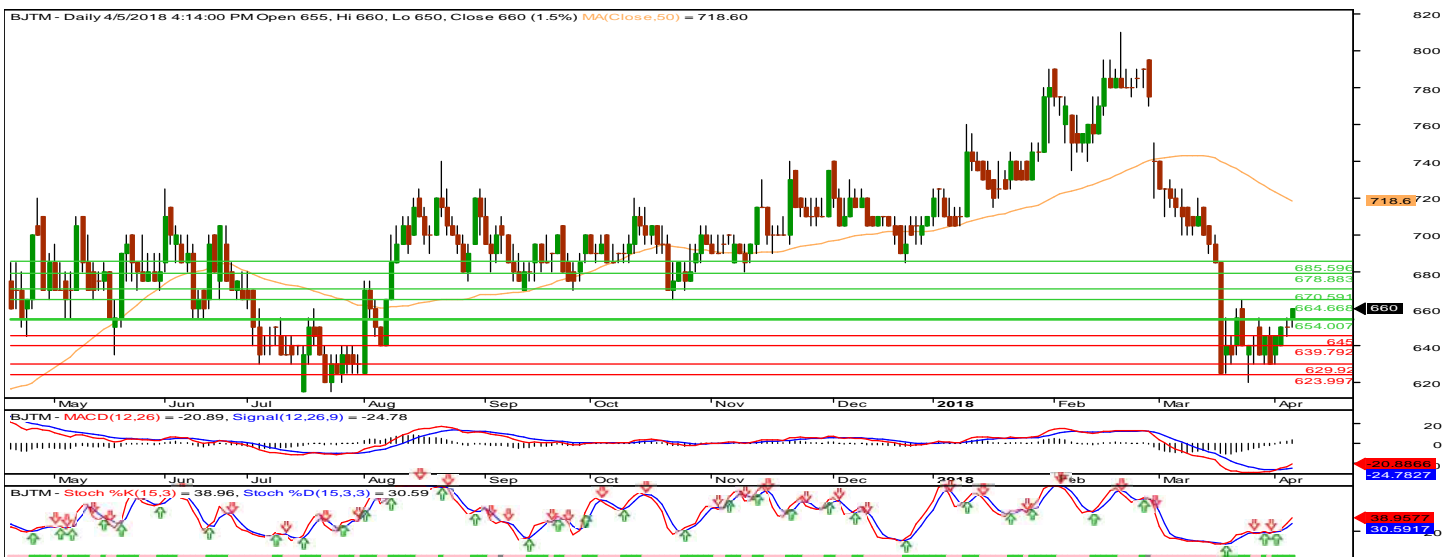

BJTM : TRADING BUY

BJTM telah berhasil break Resistance 655 dan berpeluang melanjutkan penguatan dan menguji Resistance 685 dan 700 dalam jangka pendek. Namun, Jika BJTM gagal break Resistance 685 maka BJTM akan mencoba Support 645 dan 630. BJTM dilihat dari Indikator MACD dan Stoc osc mengindikasikan pola Uptrend.

Entry point : 660 — 670  
 Exit point : 685 (3.8%), 700 (6.1%)  
 Stop Loss : 645 (-2.3%)



## Picks of The Day

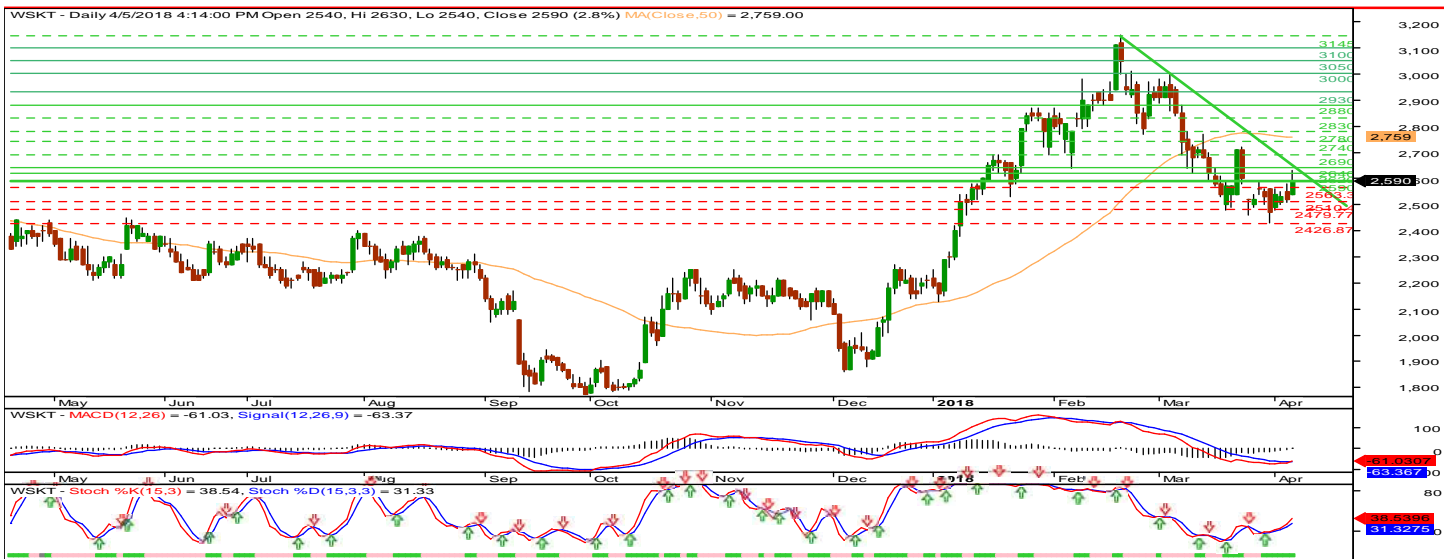

WSKT : TRADING BUY

WSKT telah berhasil break Resistance 2.590 dan berpeluang melanjutkan penguatan dan menguji Resistance berikutnya di 2.620, 2.640 dan 2.690 dalam jangka pendek. Namun, Jika WSKT gagal break Resistance 2.640 maka WSKT akan mencoba Support 2.590 dan 2.560. Indikator MACD mengindikasikan pola Golden Cross.

Entry point : 2.590 — 2610  
 Exit point : 2.640 (1.9%), 2.690 (3.9%)  
 Stop Loss : 2.560 (-1.2%)

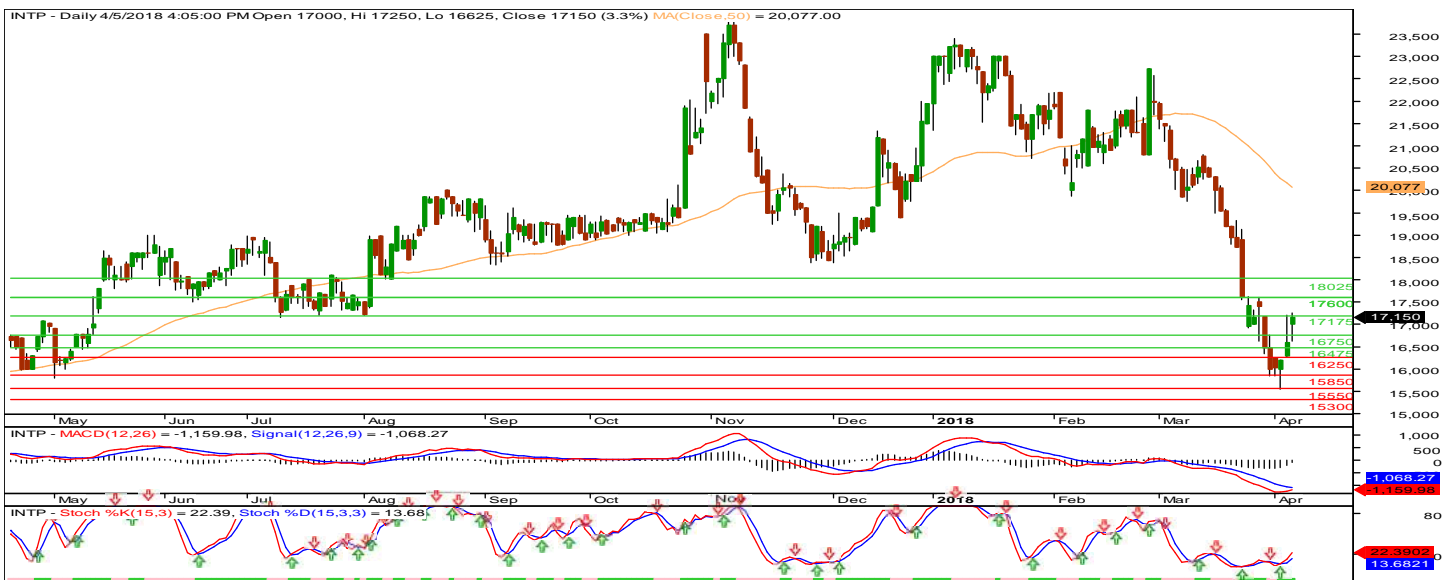

INTP : TRADING BUY

INTP telah berhasil break Resistance 17.175 dan berpeluang melanjutkan penguatan dan menguji Resistance berikutnya di 17.600 dan 18.025 dalam jangka pendek. Namun, jika INTP gagal break Resistance 17.600 maka INTP akan mencoba Support 17.175 dan 16.750. Indikator Stoc osc mengindikasikan pola Uptrend.

Entry point : 17.150 — 17.200  
 Exit point : 17.600 (2.6%), 18.025 (5.1%)  
 Stop Loss : 16.750 (-2.3%)

## PT Sinarmas Sekuritas

Sinarmas Land Plaza Tower III, 6th Floor.  
Jl. M. H. Thamrin No. 51  
Jakarta 10350, Indonesia  
Tel: +62 21 392 5550  
Fax: +62 21 392 5540  
research@sinarmassekuritas.co.id  
www.sinarmassekuritas.co.id

### EQUITY ANALYST

Richard Suherman  
Coal & Mining, Telecommunication, Media  
Tel: +62 21 3925550 Ext: 610  
richard.suherman@sinarmassekuritas.co.id

## Equity Research Team

### HEAD OF RESEARCH

Evan Lie Hadiwidjaja  
Banking, Automotive  
Tel: +62 21 3925550 Ext: 610  
evan.hadiwidjaja@sinarmassekuritas.co.id

### EQUITY ANALYST

Richardson Raymond  
Property, Industrial Estate  
Tel: +62 21 3925550 Ext: 611  
richardson.raymond@sinarmassekuritas.co.id

### SENIOR EQUITY ANALYST

Wilbert  
Consumer Goods, Tobacco, Plantation  
Tel: +62 21 3925550 Ext: 611  
wilbert@sinarmassekuritas.co.id

### RESEARCH ASSOCIATE

Paulina  
Retail, Healthcare  
Tel: +62 21 3925550 Ext: 611  
paulina@sinarmassekuritas.co.id

### EQUITY ANALYST

Henny Indrawati  
Construction, Cement  
Tel: +62 21 3925550 Ext: 610  
henny.indrawati@sinarmassekuritas.co.id

### TECHNICAL ANALYST

Eddy Wijaya  
Tel: +62 21 3925550 Ext: 159  
eddy.wijaya@sinarmassekuritas.co.id

## DISCLAIMER

This material is issued by PT Sinarmas Sekuritas, a member of Indonesia Stock Exchanges, represent the opinion of PT Sinarmas Sekuritas, derived its judgment from sources deemed reliable, however, PT Sinarmas Sekuritas and its affiliated cannot guarantee its accuracy and completeness. PT Sinarmas Sekuritas or its affiliates may be involved in transactions contrary to any opinion herein or have positions in the securities recommended herein and may seek or will seek investment banking or other business relationships with the companies in this material. PT Sinarmas Sekuritas, its employees and its affiliates, expressly disclaim any and all liability for representation or warranties, expressed or implied, here in or omission there from or for any loss how so ever arising from any use of this material or its contents or otherwise arising in connection there with. Opinion expressed in this material are our present view and are subject to change without notice. For further information please contact our number +62 21 392 5550 or fax +62 21 392 2320.