

Wednesday, March 14, 2018

Sinarmas Investment Research

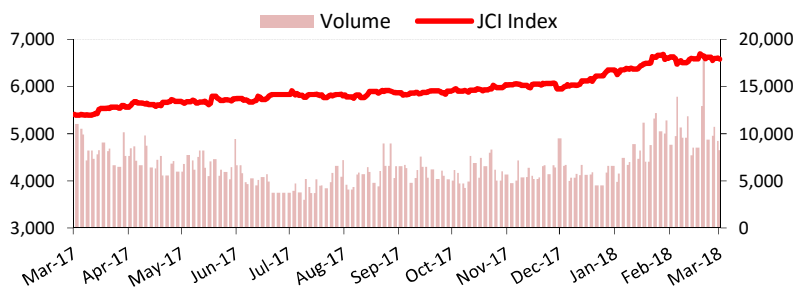

IHSG turun sebanyak 87.8 poin (1.35%) ke level 6412.85. Sementara LQ45 turun sebanyak 18.3 poin (1.71%) ke level 1057.04. Foreign net sell sebesar Rp 701.9 miliar.

Today's Market:

- IHSG diperkirakan bergerak mixed dengan kecenderungan menguat dikarenakan adanya penguatan nilai tukar rupiah terhadap dollar AS meskipun Bursa AS ditutup melemah pada perdagangan Selasa (13/03) setelah Presiden Donald Trump memecat Menteri Luar Negeri AS. Nilai tukar rupiah mengalami penguatan ke level Rp 13,749 dimana pada perdagangan sebelumnya (13/03) ditutup pada level Rp 13,763. Selanjutnya, harga crude oil mengalami penurunan ke level USD 60.81 per barell.
- Dari dalam negeri, penjualan mobil domestik Feb-18, turun 1.5% YoY. Jika dibandingkan Jan-18, penjualan mobil bulan lalu turun 2,3%. Pada Februari 2018, Toyota masih berada di puncak pasar mobil dengan penjualan 27.655 unit, diikuti Mitsubishi dengan 18.411 unit, Daihatsu 15.660 unit, Honda 11.894 unit, dan Suzuki 11.115 unit. Sehubungan dengan semen, konsumsi semen di dalam negeri pada Feb-18 mencapai 4.79 juta ton, naik tipis 5.2% YoY. Sumatra dan Kalimantan menjadi penggerak penggunaan semen. Meskipun secara MoM mengalami penurunan dikarenakan musim hujan, namun secara keseluruhan volume penjualan semen pada awal tahun ini menunjukkan peningkatan yang cukup baik.
- Sehubungan dengan emiten, WIKA membukukan laba Rp 1.2tn pada 2017. Penjualan pada 2017 mencapai Rp 26.18tn, naik 67,06% YoY. Rekomendasi netral on WIKA
- Secara teknikal indeks hari Rabu (14/03), IHSG diprediksi bergerak di kisaran 6382-6460

IDX Statistics	Closing
JCI	6,412.85
Transaction Value Regular Market (IDR tn)	6,859
Transaction Volume Regular Market (mn shares)	8,261
Foreign Net Buy (Sell) (IDR bn)	(702)
Foreign Net Buy (Sell)	(110)
Total Market Capitalization (IDR tn)	7,169.09

Other Indices	Closing	1-Day Chg (%)	YTD Chg (%)
LQ45	1057.04	(171)	(207)
EIDO	28.03	(189)	(141)
IDX	24.61	(199)	(093)
DOW JONES	25,007.03	(0.68)	116
S&P 500	2,765.31	(0.64)	3.43
NASDAQ	7,511.01	(102)	8.80
FTSE	7,138.78	(105)	(7.14)
NIKKEI	21,968.10	0.66	(3.50)
HANG SENG	3160.145	0.02	5.62
STRAITS TIMES	3,553.73	0.38	4.43
KLSE	1,864.03	0.15	3.74

Currency Spot Rate	Rate (IDR)	1-Day Chg (%)	YTD Chg (%)
USD/IDR	13,749.00	(0.10)	131
EUR/IDR	17,038.93	0.35	4.69
JPY/IDR	128.85	(0.46)	6.54
SGD/IDR	10,484.03	(0.02)	3.12
AUD/IDR	10,811.76	(0.32)	198
GBP/IDR	19,137.40	0.00	4.68

Commodities	Price	Last Transaction	YTD Chg (%)
Crude Oil (USD/barrel)	60.81	8:14:18 AM	0.65
Coal (USD/mn tons)	98.00	3/13/2018	(2.78)
Natural Gas (USD/mmBtu)	2.79	8:13:58 AM	(5.49)
Gold (USD/ounce)	1325.13	8:24:18 AM	171
Nickel (USD/mn tons)	13,805.00	8:24:03 AM	8.19
Tins (USD/mn tons)	21,100.00	3/13/2018	5.67
CPO (MYR/mn tons)	2,410.00	3/13/2018	(139)
Rubber (JPY/kg)	133.90	7:23:44 AM	(10.47)
Wheat (USD/bushel)	485.50	3/13/2018	13.70
Corn (USD/bushel)	385.50	3/13/2018	9.91

Top Buy: SCMA, SSMS

BoW: ACES, CPIN

Source: Bloomberg, Sinarmas Investment Research

Daily Corporate and Industry News

- Gubernur Bank Indonesia Agus Martowardojo meyakini pertumbuhan ekonomi domestik di kuartal-I 2018 akan melebihi 5,01 persen (tahun ke tahun/yoy) atau realisasi pertumbuhan di kuartal I 2017. BI juga mensinyalkan bahwa kebijakan suku bunga acuan 7-Day Reverse Repo Rate belum tentu menegat atau naik pada Maret 2018. Source: IQPlus
- Penjualan mobil domestik Februari 2018 turun 1,5% menjadi 93.737 unit dari bulan sama tahun lalu sebanyak 95.163. Jika dibandingkan Januari 2018, penjualan mobil bulan lalu turun 2,3%. Pada Februari 2018, Toyota masih berada di puncak pasar mobil dengan penjualan 27.655 unit, diikuti Mitsubishi dengan 18.411 unit, Daihatsu 15.660 unit, Honda 11.894 unit, dan Suzuki 11.115 unit. Source: Investor Daily
- Konsumsi semen di dalam negeri pada Februari 2018 mencapai 4,79 juta ton, naik tipis 5,2% jika dibandingkan dengan permintaan pada bulan yang sama tahun lalu. Sumatra dan Kalimantan menjadi penggerak penggunaan semen. Source: Bisnis Indonesia
- Kementerian ESDM merevisi ketentuan mengenai waktu pemberlakuan harga khusus batu bara bagi pembangkit listrik. Dalam Keputusan Menteri (Kepmen) No.1410, harga khusus tersebut mulai berlaku sejak 12 Maret 2018 hingga 31 Desember 2019. Kepmen 1410 ini merupakan perubahan dari Kepmen 1395 yang menyebutkan bahwa harga khusus mulai berlaku sejak 9 Maret 2018 serta berlaku surut sejak 1 Januari 2018. Source: Investor Daily
- Kementerian keuangan optimistis, kebijakan insentif pajak untuk mendorong investasi yang ditawarkan Pemerintah Indonesia akan lebih menarik dibandingkan insentif yang ditawarkan oleh negara-negara tetangga di ASEAN. Revisi empat peraturan, yaitu tax holiday, tax allowance, penurunan PPh UMKM, dan insentif research and development untuk mendorong pertumbuhan investasi akan terbit akhir Maret 2018. Source: Investor Daily
- Perusahaan Listrik Negara (PLN) memangkas target kapasitas pembangkit listrik dalam Rencana Usaha Penyediaan Tenaga Listrik (RUPTL) 2018-2027 menjadi 56.024 MW. Sebelumnya kapasitas pembangkit listrik terpasang dapat mencapai 77.823 MW pada 2026. Source: Bisnis Indonesia
- Asosiasi Kaca Lembaran dan Pengaman (AKLP) menyatakan produksi kaca nasional pada tahun ini diperkirakan turun 5% menjadi 1,18 juta ton. Penurunan produksi tersebut dikarenakan harga gas yang dibeli cukup mahal, mencapai US\$ 9 per juta mmbtu. Pihaknya menyebutkan, harga gas ideal untuk industri kaca adalah sebesar US\$ 5 per mmbtu. Source: Investor Daily
- Bank CIMB Niaga Tbk (BNGA) meraih laba bersih yang didistribusikan kepada pemilik entitas induk sebesar Rp2,97 triliun hingga periode 31 Desember 2017 naik dibandingkan laba Rp2,08 triliun pada periode sama tahun sebelumnya. Pendapatan bunga dan syariah bersih menjadi Rp12,40 triliun dari Rp12,09 triliun dimana beban operasional lainnya mencapai Rp7,56 triliun naik dari Rp7,43 triliun. Source: IQPlus
- Bank Negara Indonesia (BBNI) mencatatkan realisasi penyaluran KUR sebesar Rp 3,4 triliun dari target penyaluran tahun ini sebesar Rp 13,5 triliun. BBNI merupakan peluar tertinggi per Februari. Perseroan menggandeng Go-Pay untuk menyalurkan KUR kepada merchant UMKM, khususnya merchant Go-Food dengan target Rp 1,5 triliun. Source: Investor Daily
- Wijaya Karya Tbk (WIKA) membukukan laba sebesar Rp 1,2 triliun pada tahun lalu. Angka tersebut sesuai laporan keuangan (audited) per 31 Desember 2017. Pencapaian itu merupakan rekor baru laba WIKA sepanjang sejarah. Catatan positif tersebut juga didukung oleh penjualan WIKA pada tahun 2017 yang mencapai Rp 26,18 triliun atau meningkat 67,06% dibandingkan penjualan tahun sebelumnya. Source: Kontan

Daily Corporate and Industry News

- Total Bangun Persada (TOTL) membukukan kontrak baru senilai Rp 280 miliar selama Januari-Februari 2018. Perolehan itu 7% dari total target kontrak baru tahun ini yang mencapai Rp 4 triliun. Source: Kontan
- Pakuwon Jati (PWON) tampak berhati-hati menapaki bisnis properti ke depan dengan hanya akan meluncurkan 1 proyek baru di Surabaya tahun ini. Proyek tersebut akan diluncurkan pada April tahun ini. Proyek itu merangkum 370 unit yang dijual mulai dari Rp 2 miliar per unitnya. Source: Bisnis Indonesia
- Garuda Indonesia (GIAA) akan menerbitkan obligasi global senilai US\$ 750 juta. GIAA akan meminta restu pemegang saham dalam rapat umum pemegang saham (RUPS) 19 April 2018 mendatang. Source: Kontan
- Bursa Efek Indonesia (BEI) mengemukakan bahwa anak badan usaha milik negara (BUMN), Wijaya Karya Realty (Wika Realty) akan melaksanakan penawaran umum perdana saham (initial public offering/IPO) pada 2018 ini. Wika Realty kurang lebih akan melepas sebesar 25% saham. Perseroan akan menggunakan dana hasil dari aksi korporasi itu untuk ekspansi bisnis agar kinerja tetap positif. Source: IQPlus, Kontan

World Equity Indices

WORLD EQUITY INDICES

NO	TICKER	52-WEEK		CHANGE YTD		PER (x)		PBV (x)		MARKET CAP (Bn)	
		HIGH	LOW	POINT	%	2017	2018E	2017	2018E	Domain Currency	USD
America											
1	INDU Index	26,616.71	20,379.55	287.81	1.16	20.60	16.93	3.88	3.90	6,831.37	6,831.37
2	SPX Index	2,872.87	2,322.25	91.70	3.43	22.31	17.68	3.30	3.39	24,451.27	24,451.27
3	CCMP Index	7,637.27	5,769.39	607.62	8.80	39.17	22.82	3.81	4.06	11,775.10	11,775.10
4	SPTSX Index	16,421.42	14,785.78	(561.99)	(3.47)	19.83	15.41	1.91	1.96	2,384.02	1,842.79
5	MEXBOL Index	51,772.37	46,597.58	(797.41)	(1.62)	19.54	15.65	2.65	2.67	5,821.86	313.27
Europe											
6	SX5E Index	3,708.82	3,306.66	(106.61)	(3.04)	18.25	13.59	1.63	1.65	2,827.64	3,503.73
7	UKX Index	7,792.56	7,062.13	(548.99)	(7.14)	22.99	13.49	1.97	1.89	1,975.06	2,759.35
8	CAC Index	5,567.03	4,953.57	(69.77)	(1.31)	18.21	14.49	1.60	1.64	1,481.21	1,835.37
9	DAX Index	13,596.89	11,830.98	(696.61)	(5.39)	19.02	12.73	1.86	1.84	1,137.88	1,409.94
10	IBEX Index	11,184.40	9,494.50	(352.20)	(3.51)	15.07	12.79	1.47	1.49	612.64	759.12
11	FTSEM IB Index	24,050.15	19,442.71	837.64	3.83	646.81	12.67	1.18	1.20	520.69	645.19
12	AEX Index	572.81	505.92	(12.06)	(2.21)	18.65	15.37	1.90	1.93	635.93	787.98
13	SMI Index	9,616.38	8,491.61	(500.95)	(5.34)	24.59	15.63	2.59	2.58	1,081.29	1,145.07
Asia/Pacific											
14	AS51 Index	6,150.00	5,629.80	(90.42)	(1.49)	17.93	16.03	2.09	2.12	1,744.74	1,373.81
15	AS30 Index	6,256.50	5,670.70	(90.14)	(1.46)	18.93	16.38	2.00	2.01	1,898.06	1,494.53
16	SHSZ300 Index	4,403.34	3,312.89	60.39	1.50	16.61	13.64	2.05	2.10	30,285.72	4,788.41
17	SHASHR Index	3,757.20	3,158.89	3.44	0.10	16.82	12.93	1.79	1.85	33,897.01	5,359.38
18	SZASHR Index	2,148.88	1,734.00	(4.38)	(0.22)	29.07	20.26	3.12	3.34	23,762.90	3,757.10
19	HSI Index	33,484.08	23,645.51	1,682.30	5.62	13.72	12.40	1.39	1.44	20,660.21	2,635.06
20	HSCEI Index	13,962.53	9,882.17	1,037.48	8.86	9.15	8.44	1.05	1.13	13,510.06	1,723.11
21	SENSEX Index	36,443.98	29,137.48	(200.05)	(0.59)	24.53	22.20	3.10	3.08	59,282.89	915.38
22	NIFTY Index	11,171.55	9,019.30	(103.85)	(0.99)	23.76	21.05	3.10	3.08	74,405.98	1,148.89
23	JCI Index	6,693.47	5,412.96	57.19	0.90	23.86	16.37	2.57	2.44	7,159,087.62	521.57
24	LQ45 Index	1,132.92	896.89	(22.34)	(2.07)	21.08	17.35	3.39	3.23	4,710,515.71	343.18
25	KSE100 Index	53,127.24	37,736.73	3,146.59	7.77	9.06	9.61	1.49	1.51	7,700.71	69.66
26	NKY Index	24,129.34	18,224.68	(796.84)	(3.50)	19.39	16.48	1.89	1.93	386,204.70	3,622.25
27	NEY Index	376.09	290.58	(13.74)	(3.84)	16.02	13.94	1.38	1.39	438,934.37	4,116.81
28	TPX Index	1,911.31	1,452.15	(66.53)	(3.66)	16.33	14.31	1.41	1.43	659,179.58	6,182.51
29	FBM KLCI Index	1,880.56	1,708.48	67.22	3.74	16.40	16.52	1.67	1.70	1,135.04	291.55
30	NZSE Index	1,539.52	1,296.52	7.51	0.50	19.27	22.17	2.03	0.65	123.98	90.94
31	PCOMP Index	9,078.37	7,214.96	(138.85)	(1.62)	22.90	18.63	2.51	2.47	10,227.18	196.77
32	FSSTI Index	3,611.69	3,112.39	150.81	4.43	11.09	14.27	1.22	1.27	592.64	452.12
33	KOSPI Index	2,607.10	2,117.82	27.00	1.09	16.26	9.71	1.06	1.08	1,600,171.26	1,503.37
34	TWSE Index	11,270.18	9,622.25	452.77	4.25	15.57	14.30	1.75	1.86	33,153.79	1,133.73
35	SET Index	1,852.51	1,531.68	56.19	3.20	18.83	16.39	2.08	2.11	18,130.89	580.80
36	SET50 Index	1,223.67	973.36	60.77	5.35	17.43	16.25	2.26	2.32	12,268.38	393.00
37	VNINDEX Index	1,135.48	705.55	149.07	15.15	18.95	19.82	2.81	2.89	3,075,217.15	135.17

Source: Bloomberg, Sinarmas Investment Research

LQ45

LQ45 Index

LQ45 Index	13-Mar-18	52-WEEK		CHANGE YTD		PER (x)		PBV (x)		MARKET CAP (Bn)
		HIGH	LOW	POINT	%	2017	2018E	2017	2018E	
1 ADHI IJ	2,290	2,510	1,705	405	21.49	16.33	10.76	1.19	1.24	8,154.35
2 ADRO IJ	2,170	2,650	1,395	310	16.67	9.06	8.78	1.26	1.34	69,409.54
3 AKRA IJ	5,850	8,025	5,400	(500)	(7.87)	26.95	20.69	3.48	3.05	23,437.03
4 ANTM IJ	880	960	595	255	40.80	-	-	0.81	1.16	21,147.07
5 ASII IJ	7,700	9,350	7,625	(600)	(7.23)	17.78	14.47	2.72	2.22	311,723.36
6 BBKA IJ	23,450	24,700	15,525	1,550	7.08	23.17	22.31	4.11	3.89	578,159.97
7 BBNI IJ	9,250	10,175	6,075	(650)	(6.57)	13.56	11.02	1.87	1.61	172,500.07
8 BBRI IJ	3,760	3,920	2,400	120	3.30	15.34	14.10	2.67	2.50	463,780.25
9 BBTN IJ	3,750	3,850	2,060	180	5.04	12.49	11.06	1.75	1.59	39,712.50
10 BJBR IJ	2,180	2,990	1,925	(220)	(9.17)	19.20	12.90	2.31	1.91	21,137.91
11 BMRI IJ	8,175	9,050	5,650	175	2.19	18.09	15.33	2.24	2.01	381,500.00
12 BMTR IJ	600	755	478	10	1.69	-	-	0.90	-	8,519.17
13 BRPT IJ	2,560	2,720	1,275	300	13.27	22.34	18.65	2.16	1.64	35,737.05
14 BSDE IJ	1,745	1,965	1,560	45	2.65	6.62	11.28	1.29	1.23	33,585.48
15 BUMI IJ	292	462	166	22	8.15	3.37	3.55	-	-	19,089.95
16 EXCL IJ	2,650	4,060	2,640	(310)	(10.47)	85.16	29.87	1.46	1.26	28,323.10
17 GGRM IJ	73,900	86,400	61,925	(9,900)	(11.81)	21.52	19.06	4.04	3.32	142,190.10
18 HMSP IJ	4,210	5,550	3,350	(520)	(10.99)	43.54	34.91	16.13	13.35	489,699.10
19 ICBP IJ	8,725	9,275	7,975	(175)	(1.97)	27.21	26.34	5.49	5.19	101,750.15
20 INCO IJ	3,110	3,890	1,835	220	7.61	-	22.66	1.15	1.42	30,902.01
21 INDF IJ	7,500	9,000	7,250	(125)	(1.64)	16.59	15.08	2.17	2.09	65,853.20
22 INDY IJ	3,710	4,630	680	650	21.24	39.25	6.01	1.75	1.35	19,329.81
23 INTP IJ	20,400	23,950	15,300	(1,550)	(7.06)	37.95	36.38	3.35	2.93	75,097.13
24 JSMR IJ	5,150	6,775	4,400	(1,250)	(19.53)	21.11	18.24	3.08	2.16	37,378.04
25 KLBF IJ	1,520	1,795	1,460	(170)	(10.06)	33.33	29.25	6.25	5.35	71,250.19
26 LPKR IJ	500	850	476	12	2.46	13.19	11.37	0.52	0.59	11,538.84
27 LPPF IJ	11,650	15,950	8,475	1,650	16.50	15.29	16.17	12.53	9.87	33,993.75
28 MNCN IJ	1,510	2,050	1,200	225	17.51	15.53	14.45	1.91	2.12	21,556.92
29 MYRX IJ	157	198	101	47	42.73	-	-	-	-	13,612.41
30 PGAS IJ	2,420	2,860	1,365	670	38.29	20.77	16.03	0.99	1.25	58,664.45
31 PTBA IJ	2,930	3,480	1,810	470	19.11	5.79	8.44	1.91	2.05	33,755.53
32 PTPP IJ	3,000	3,510	2,250	360	13.64	11.26	10.98	1.43	1.47	18,599.69
33 PWON IJ	635	725	540	(50)	(7.30)	18.54	15.60	3.34	2.85	30,581.35
34 SCMA IJ	2,880	3,010	1,935	400	16.13	25.16	27.76	8.52	10.90	42,110.21
35 SMGR IJ	10,525	11,775	8,600	625	6.31	19.23	27.52	2.05	2.11	62,429.25
36 SRIL IJ	348	414	278	(32)	(8.42)	8.31	6.34	1.39	1.21	7,117.36
37 SSMS IJ	1,455	1,795	1,365	(45)	(3.00)	15.31	18.90	3.67	3.55	13,858.88
38 TLKM IJ	4,090	4,840	3,910	(350)	(7.88)	19.51	17.50	4.85	4.25	412,271.99
39 TPIA IJ	5,750	6,675	4,140	(250)	(4.17)	23.81	20.95	4.74	4.10	102,542.74
40 TRAM IJ	368	432	69	170	85.86	-	-	-	-	18,264.35
41 UNTR IJ	35,200	40,500	22,875	(200)	(0.56)	17.84	14.97	2.91	2.76	131,300.76
42 UNVR IJ	50,450	58,100	41,875	(5,450)	(9.75)	60.89	48.77	82.44	66.00	384,933.50
43 WIIKA IJ	1,800	2,510	1,490	250	16.13	9.55	13.11	1.18	1.26	16,145.91
44 WSBP IJ	436	560	336	28	6.86	12.05	10.50	1.45	1.39	11,493.46
45 WSKT IJ	2,680	3,150	1,775	470	21.27	5.30	9.43	2.14	1.86	36,378.06

Source: Bloomberg, Sinar Mas Investment Research

Macro data

Sectors

Description	1-Day (%)	5-Days (%)	1-M onth (%)	YTD (%)
Property	(127)	(125)	(2.63)	5.21
Basic Industry	(167)	(0.40)	3.01	9.79
Trade	(0.00)	0.06	(0.85)	2.19
Finance	(0.81)	122	(154)	3.46
Miscellaneous Industry	(0.92)	(3.34)	(6.27)	(5.30)
Consumer	(2.35)	(5.33)	(7.56)	(7.69)
Infrastructure	(2.10)	(0.28)	(0.67)	(2.35)
Agriculture	(0.64)	(198)	2.69	3.90
Mining	(175)	(3.44)	(3.94)	18.34

Economic Indicators

Economic Parameters	Feb-18	Jan-18
Inflation YTD (in %)	0.79	3.25
Inflation YoY (in %)	3.18	3.25
Inflation MoM (in %)	0.17	0.62
Foreign Reserves (in USD bn)	128.06	131.98

FOREX	Spot Rate	1-Day (%)	1-M onth (%)	YTD (%)
USD/IDR	13,735.00	0.12	(0.77)	(13.1)
USD/CNY	6.32	0.12	0.31	2.93
USD/EUR	0.81	(0.01)	0.47	(3.12)
USD/JPY	106.61	(0.03)	0.38	5.70
USD/SGD	1.31	0.05	0.21	1.87
USD/AUD	1.27	(0.03)	0.81	(0.71)
USD/GBP	0.72	(0.13)	0.14	(3.36)

Lending and Deposit Rates	(in %)
JIBOR (in IDR)	5.98
LIBOR (in GBP)	0.92
SIBOR (in USD)	1.46
Indonesia 5-Year Government Bonds Yield	6.21
Indonesia 10-Year Government Bonds Yield	6.76
Indonesia 15-Year Government Bonds Yield	7.09

State Budget

INDICATOR	2016 LKPP	2017 APBNP	2018 RAPBN
GDP Growth (% YoY)	5,0%	5,2%	5,4%
Exchange rate (USD/IDR)	13307	13300	13500
Inflation (% YoY)	3%	4,3%	3,5%
3 Months SPN (%)	5,7%	5,2%	5,3%
Indonesian Crude Oil (USD/barrel)	40	45	48
Oil Lifting (thousands barrel/day)	829	815	800
Gas Lifting (thousands, BOE/day)	1.18	1.15	1.2
Total State Budget (in IDR trillion)	1556	1714	1878

Upcoming IPO

Company	Business	IPO Price (Rp)	Issued Shares (Mn)	Offering Date (2017)	Listing	Underwriter
Gihon Telekomunikasi Indonesia Tbk			200.0	28/03/2018-04/04/2018	09/04/2018	
Jaya Trishindo Tbk		110 - 125	250.0		27/03/2018	
Artajasa Pembayaran Elektronik Tbk		850 - 1250	437.5	23/03/2018-26/03/2018	29/03/2018	
Sky Energy Indonesia Tbk		375 -450	203.3	15/03/2018-21/03/2018	28/03/2018	

Dividend

Stock	DPS (Rp)	Status	Cum Date	Ex Date	Recording	Payment
BJBR	90.3		07/03/2018	08/03/2018	12/03/2018	26/03/2018
MEGA	93.340175		07/03/2018	08/03/2018	12/03/2018	27/03/2018
SMBR	3.6939		07/03/2018	08/03/2018	12/03/2018	29/03/2018
BJTM	44.1		27/02/2018	28/02/2018	02/03/2018	22/03/2018

Rights Issue

Ticker	Ratio	Price (Rp)	Cum Date	EX Date	Trading
--------	-------	------------	----------	---------	---------

Picks of The Day



SCMA : TRADING BUY

SCMA berhasil break Resistance 2.870 dan berpeluang melanjutkan penguatan dan menguji Resistance 2.910, 2.950 dan 3.010 dalam jangka pendek. Namun, jika SCMA gagal break Resistance 2.950 maka SCMA terbuka peluang menguji Support 2.870, 2.810 dan 2.730. SCMA dilihat dari Indikator MACD yang mengindikasikan pola Golden cross.

Entry point : 2.850 — 2.870
 Exit point : 2.950 (3.5%), 3.010 (5.6%)
 Stop Loss : 2.810 (-1.4%)

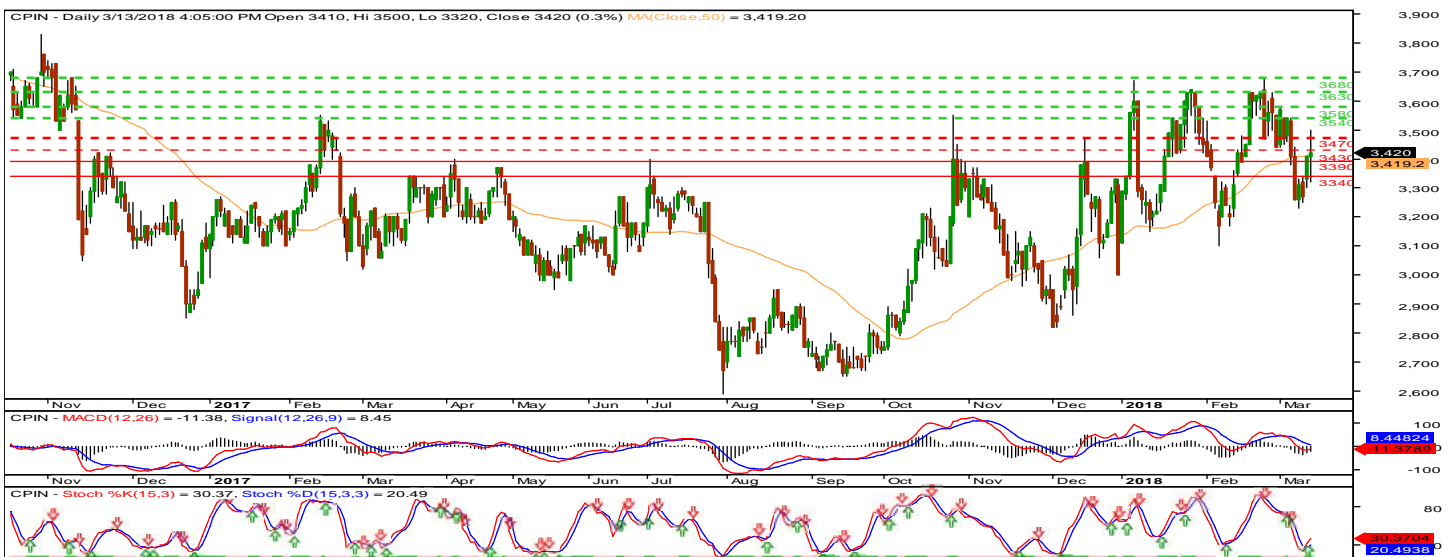

CPIN : BUY ON WEAKNESS

CPIN belum berhasil bertahan di atas Resistance 3.470 dan berpeluang menguji Support 3.390 dan 3.340. Namun, Jika CPIN berhasil break dan bertahan di Resistance 3.470 maka CPIN akan mencoba Resistance 3.540 dan 3.580. Indikator Stoc Osc mengindikasikan pola Uptrend.

Entry point : 3.390 — 3.430
 Exit point : 3.470 (2.4%), 3.540 (4.4%)
 Stop Loss : 3.340 (-1.5%)

Picks of The Day

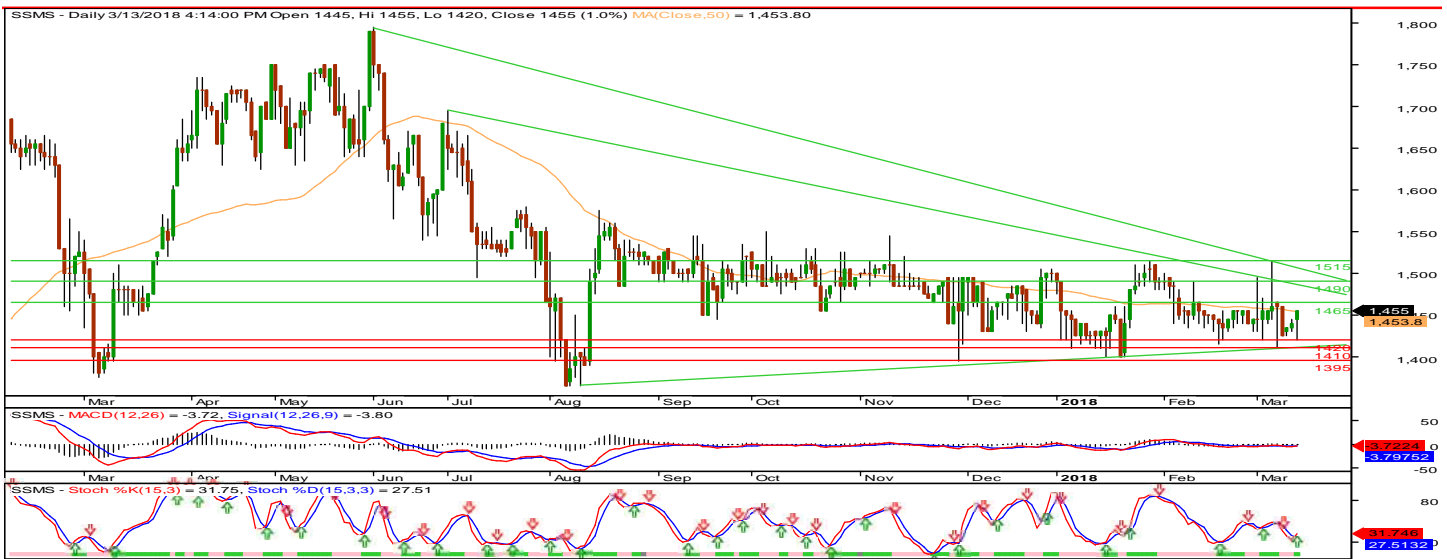

SSMS : TRADING BUY

SSMS berhasil break Resistance 1.445 dan berpeluang melanjutkan trend penguatan menguji Resistance 1.465, 1.490 dan 1.515. Namun, Jika SSMS gagal berhasil break Resistance 1.465 maka SSMS akan kembali menguji Support 1.445 dan 1.420. Indikator Stoc osc masih mengindikasikan pola Uptrend.

Entry point : 1.445 — 1.455
 Exit point : 1.490 (3.1%), 1.515 (4.8%)
 Stop Loss : 1.420 (-1.7%)

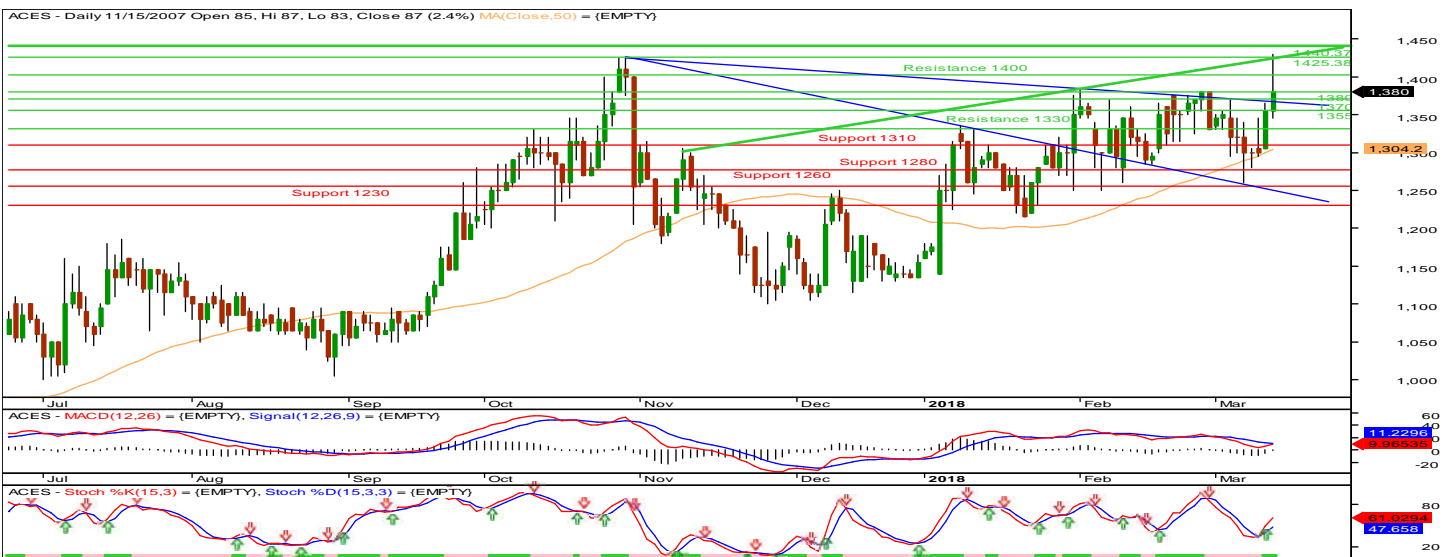

ACES : BUY ON WEAKNESS

ACES belum berhasil bertahan di atas Resistance 1.425 dan berpeluang kembali menguji Support 1.370, 1.355 dan 1.330 dalam jangka pendek. Namun, jika ACES berhasil break Resistance 1.445 maka akan mencoba Resistance 1.470, 1.500 dan 1.530. Indikator MACD masih menunjukkan pola Reversal.

Entry point : 1.370 — 1.380
 Exit point : 1.425 (4.0%), 1.445 (5.5%)
 Stop Loss : 1.355 (-1.1%)

PT Sinarmas Sekuritas

Sinarmas Land Plaza Tower III, 6th Floor.
Jl. M. H. Thamrin No. 51
Jakarta 10350, Indonesia
Tel: +62 21 392 5550
Fax: +62 21 392 5540
research@sinarmassekuritas.co.id
www.sinarmassekuritas.co.id

EQUITY ANALYST

Richard Suherman
Coal & Mining, Telecommunication, Media
Tel: +62 21 3925550 Ext: 610
richard.suherman@sinarmassekuritas.co.id

Equity Research Team

HEAD OF RESEARCH

Evan Lie Hadiwidjaja
Banking, Automotive
Tel: +62 21 3925550 Ext: 610
evan.hadiwidjaja@sinarmassekuritas.co.id

EQUITY ANALYST

Richardson Raymond
Property, Industrial Estate
Tel: +62 21 3925550 Ext: 611
richardson.raymond@sinarmassekuritas.co.id

SENIOR EQUITY ANALYST

Wilbert
Consumer Goods, Tobacco, Plantation
Tel: +62 21 3925550 Ext: 611
wilbert@sinarmassekuritas.co.id

RESEARCH ASSOCIATE

Paulina
Retail, Healthcare
Tel: +62 21 3925550 Ext: 611
paulina@sinarmassekuritas.co.id

EQUITY ANALYST

Henny Indrawati
Construction, Cement
Tel: +62 21 3925550 Ext: 610
henny.indrawati@sinarmassekuritas.co.id

TECHNICAL ANALYST

Eddy Wijaya
Tel: +62 21 3925550 Ext: 159
eddy.wijaya@sinarmassekuritas.co.id

DISCLAIMER

This material is issued by PT Sinarmas Sekuritas, a member of Indonesia Stock Exchanges, represent the opinion of PT Sinarmas Sekuritas, derived its judgment from sources deemed reliable, however, PT Sinarmas Sekuritas and its affiliated cannot guarantee its accuracy and completeness. PT Sinarmas Sekuritas or its affiliates may be involved in transactions contrary to any opinion herein or have positions in the securities recommended herein and may seek or will seek investment banking or other business relationships with the companies in this material. PT Sinarmas Sekuritas, its employees and its affiliates, expressly disclaim any and all liability for representation or warranties, expressed or implied, here in or omission there from or for any loss how so ever arising from any use of this material or its contents or otherwise arising in connection there with. Opinion expressed in this material are our present view and are subject to change without notice. For further information please contact our number +62 21 392 5550 or ~~fax +62 21 392 2320.~~